

# СИБИРСКИЕ КРАТКОСРОЧНЫЕ ОБЯЗАТЕЛЬСТВА ГОСУДАРСТВЕННОГО КАЗНАЧЕЙСТВА НОМИНАЛОМ 1000 РУБЛЕЙ: ЛИТЕРНО-СЕРИЙНЫЙ АНАЛИЗ

**В** нашей предыдущей работе, посвящённой литерно-серийному анализу «сибирской» пятисотрублёвки, мы затронули вопрос, связанный с началом выпуска «сибирских» краткосрочных обязательств крупных номиналов<sup>1</sup>. Этой публикацией мы продолжаем начатый в 2013 г. на страницах «Петербургского коллекционера» цикл статей, повествующих о денежно-эмиссионной политике антибольшевистских властей Сибири в период Гражданской войны.

1 октября 1918 г. Административный совет принял постановление «О выпуске 5%-х краткосрочных обязательств Государственного казначейства Сибири достоинством в 5000, 1000 и 500 руб. на общую сумму 100 млн. руб.». Согласно постановлению Государственное казначейство получило право выпустить 5%-ные краткосрочные обязательства «сроком не более чем на 12 месяцев». Установить порядок выпуска и печатания, как и в случае с казначейскими знаками, было поручено «Минфину Сибири по принадлежности»<sup>2</sup>.

Как указывалось в ноябре 1918 г. в опубликованном официальном интервью с Иваном Адриановичем Михайловым — тогда министром финансов Временного Всероссийского правительства (Директории) — «сибирские» краткосрочные обязательства номиналами 500, 1000 и 5000 рублей были выполнены по аналогии с дореволюционными 5%-ными краткосрочными обязательствами Государственного казначейства образца 1915 г. И их примерный размер описывался как «1/2 часть писчего листа»<sup>3</sup>.

Обязательства имели схожее оформление: печатались односторонними на плотной бумаге без водяных знаков. Среди обывателей эти денежные знаки из-за своей продолговатой формы получили прозвище «языки»<sup>4</sup>. Краткосрочные обязательства всех выпусков подписаны были руководителем казначейства А. П. Мальцевым (первая из трёх подписей), бухгалтером и кассиром. Для купюр номиналом 1000 рублей, как и для других «сибирских» краткосрочных обязательств нам не удалось выявить каких-либо нормативных документов, регламентирующих порядковую нумерацию серий и смену литер в зависимости от даты выпуска и места производства купюр.

Производство первых краткосрочных обязательств номиналом 1000 рублей было начато отделением Экспедиции заготовления государственных бумаг при Омском военно-топографическом



**Рис. 1. Начальные серии для двух видов серий:**  
**A 36621 – Вид серии X, Тип ДО-Ко, литера серии 'А' – 4мм**  
**AA 22428 – Вид серии XX, Тип ДД-Кх, литеры серии 'АА' – 3мм**

отделе<sup>5</sup>. Петербургский исследователь, профессор М. В. Ходяков, ссылаясь на документы Особенной канцелярии по кредитной части, говорит о том, что отделение при военно-топографическом отделе в Иркутске печатало «сибирские» краткосрочные обязательства всех крупных номиналов (в том числе, и 1000-рублёвые)<sup>6</sup>.

Однако имеющаяся в нашем распоряжении сводная отчётность Экспедиции заготовления государственных бумаг показывает, что отделение при Иркутском военно-топографическом отделе из купюр крупных номиналом печатало только пятисотрублёвые денежные знаки<sup>7</sup>.

С декабря 1918 г. Российское правительство адмирала Колчака начало выпуск собственных краткосрочных обязательств Государственного казначейства. Новые «сибирские» обязательства в оформлении были идентичны денежному знаком описанным выше. Отличие их заключалось лишь в изменении надписи «краткосрочное обязательство Государственного Казначейства», из которой исчезло слово «Сибири», указывавшее на своего рода региональный политический «автономизм» эмитента.

С датой «1 декабря 1918 г.» новой властью выпускались «неликвидные» обязательства номиналами 500, 1000 и 5000 руб.<sup>8</sup>. «Неликвидность» их была связана с тем, что сибирский денежный рынок испытывал на рубеже 1918-1919 гг. жесточайший «разменный голод». При этом стремясь поскорее закрыть многочисленные «бреши» в бюджете, сибирская антибольшевистская власть печатала купюры больших номиналов.

За период работы с января по август 1919 г. основными мощностями Экспедиции заготовления государственных бумаг, находившимися в Омске, было напечатано и передано в Государственный банк «сибирских» краткосрочных обязательств

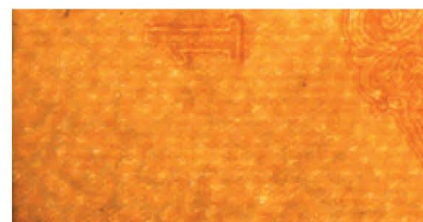

**Рис. 2. Бумага типа «верже», 1000 р. Июнь**



**Рис. 3. Сетка на лицевой стороне бон 1000 р.**

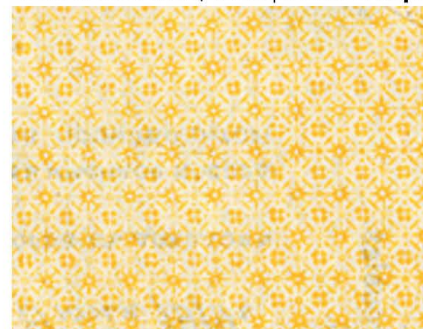

**Рис. 4. Сетка на оборотной стороне бон 1000 р.**

1 Блинов С. И., Петин Д. И. Сибирские краткосрочные обязательства Государственного казначейства номиналом 500 рублей: литерно-серийный анализ // Петербургский коллекционер. 2015. № 4. С. 6-10.  
 2 Собрание узаконений и распоряжений Временного Сибирского Правительства. 12 октября 1918 г. Омск, 1918. Ст. 128.  
 3 Беседа с министром финансов И. А. Михайловым // Вестник Временного Всероссийского правительства (Омск). 1918. 7 ноября. С. 1.  
 4 Парамонов О. В. «Кузнечицы» с «языками» // Родина. 2000. № 5. С. 134.

5 Государственный архив Российской Федерации (далее – ГА РФ). Ф. Р-1584. Оп. 1. Д. 2. Л. 1, 2, 22, 23.  
 6 Ходяков М. В. Деньги революции и Гражданской войны: денежное обращение в России. 1917-1920 гг. СПб., 2009. С. 140.  
 7 ГА РФ. Ф. Р-1584. Оп. 1. Д. 2. Л. 1, 2.  
 8 Рябенко П. Ф., Бутко В. И. Полный каталог бумажных денежных знаков и бон России, СССР и стран СНГ (1769-2000 гг.). Киев, 2000. С. 179.

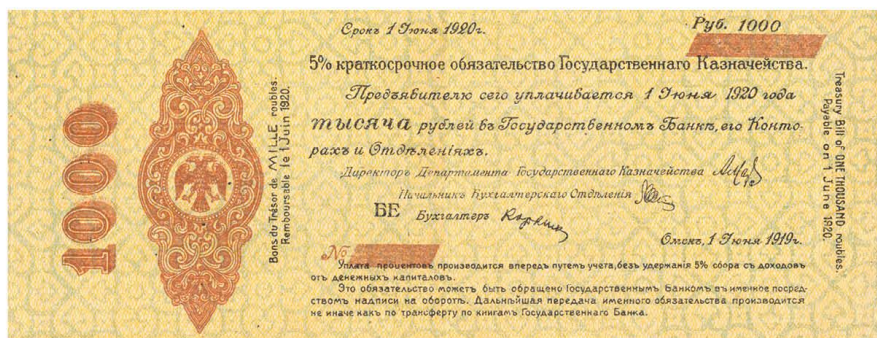

**Рис. 5.** Бона Вида серии XX, Тип ДД-Ко-, Июнь серия БЕ – без номера, литеры 3.5 мм

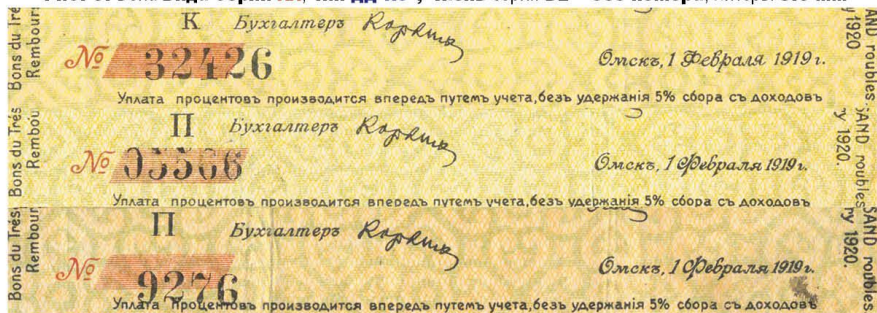

**Рис. 6.** Варианты написания месяца по заглавной букве для Вида серии X в феврале:

- К 32426, Тип ДО-Кх** – вариант 1, обозначение **v.1**, литера серии “К” – 3 мм
- П 05566, Тип ДО-Ко** – вариант 2, обозначение **v.2**, литера серии “П” – 4 мм
- П 9276, Тип ДО-Ко** – вариант 3, обозначение **v.3**, литеры серии “П” – 4 мм

на сумму 6 251 402 575 рублей. Из этой суммы купюры номиналом 1000 рублей составляли объём на сумму в 1 134 617 000 рублей (1 134 617 штук, соответственно) <sup>9</sup>.

Наряду с Омском большой объём бумажно-денежной массы производило отделение Экспедиции заготовления государственных бумаг, расположенное в Екатеринбурге, дававшее до 70% новых крупных купюр <sup>10</sup>. За период его работы с 30 декабря 1918 по 4/7 июля 1919 гг. из объёма денежных знаков в 1 792 665 500 рублей (произведённых и сданных в Государственный банк) 580 600 000 рублей составляли тысячные купюры <sup>11</sup>.

«Сибирские» тысячерублёвые купюры оказались среди тех белогвардейских бумажных денежных знаков, которые недолго продолжали выпускать в Иркутске в начале 1920 г. уже после падения власти Российского правительства адмирала Колчака. Эта небольшая эмиссия связана с Политическим центром и Иркутским военно-революционным комитетом.

Однако при этом остаётся неоднозначным вопрос, связанный с производством «сибирских» денежных знаков чехословацкими легионерами. Так, чешский исследователь Мирослав Микса, посвящая этому целую небольшую монографию, утверждает, что мощности чехословацкой военной литографии привлекали сибирской антибольшевистской властью на вполне официальных и законных основаниях. А, значит, печатание «сибирских» денег его чехословацкими легионерами в Сибири в 1918-1919 гг. было вполне легальным <sup>12</sup>.

Но в то же время, в работах, как минимум,

двух белоэмигрантских мемуаристов, занимавших в годы Гражданской войны важные военно-административные посты, категорично утверждается обратное. Оба мемуарных свидетельства описывают положение дел на рубеже 1919-1920 гг. И фактически в этих воспоминаниях чехословацкие легионеры отождествляются со злостными фальшивомонетчиками.

В частности, в своих воспоминаниях забайкальский лидер белого движения генерал-лейтенант Г. М. Семёнов свидетельствовал о причастности чехословацких легионеров именно к подделке, а не выпуску «сибирских» денег: «чехи, пользуясь безнаказанностью, в громадном количестве выпускали на рынок фальшивые сибирские деньги, печатая их в своих эшелонах. Чешское командование не могло или не хотело бороться с этим злом, и подобное попустительство влияло самым развращающим образом на дисциплину в полках чешских войск» <sup>13</sup>.

Мнение атамана Г. М. Семёнова поддерживает и другой видный колчаковец – генерал-лейтенант К. В. Сахаров, приводя сведения из заметки, опубликованной в начале 1920 г. в иркутской газете «Дело». Генерал К. В. Сахаров отчасти уточняет высказывание предыдущего мемуариста: чехи «захватили наличную кассу Иркутского казначейства и клише Экспедиции заготовления государственных бумаг для печатания денежных знаков; купюры их они начали усиленно печатать, преимущественно билеты тысячерублёвого достоинства. Целые мешки сибирских кредитных билетов, частью похищенных, частью напечатанных самовольно, были выпущены на харбинский денежный рынок» <sup>14</sup>.

Имеющиеся в нашем распоряжении официальные статистические сведения о производстве «сибирских» тысячерублёвых купюр Экспедицией заготовления государственных бумаг и её отделениями представлены ниже в двух сводных таблицах. Деление статистического материала на две таблицы обусловлено хронологией выпуска (смена власти), а также двумя выявленными статистическими источниками – отчётами о производстве, подготовленными Экспедицией заготовления государственных бумаг в первые недели после восстановления советской власти в Иркутске.

Место производства	Период работы	Объём выпуска	
		рублей	купюр **
ЭЗГБ *	27.12.1918 – 17.02.1920 гг.	3 435 451 000	3 435 451
Отделение при ВТО в Омске	10.10.1918 – 18.03.1919 гг.	54 694 000	54 694
Отделение в Екатеринбурге	30.12.1918 – 04.07.08.1919 гг.	1 729 120 000	1 729 120
Отделение при ВТО в Иркутске	28.10.1918 – 14.02.1920 гг.	1 004 483 000	1 004 483
<b>ИТОГО</b>	10.10.1918 – 17.02.1920 гг.	6 223 748 000	6 223 748

**Таблица 1.** Сведения о сдаче в Госбанк ЭЗГБ и её отделениями краткосрочных обязательств Государственного казначейства номиналом 1000 рублей за период работы с 10 октября 1918 г. по 17 февраля 1920 г.

**Источник:** ГА РФ. Ф. Р-1584. Оп. 1. Д. 2. Л. 22, 23.

ЭЗГБ – Экспедиция заготовления государственных бумаг

ВТО – военно-топографический отдел

\* В источнике отсутствует точное указание, что именно здесь имеется в виду. По нашему мнению, в данном случае речь идёт об основных мощностях Экспедиции заготовления государственных бумаг, действовавших сначала в Омске, а затем (после эвакуации колчаковских сил) – в Иркутске.

\*\* Подсчёт авторов

Орган власти	Период	Объём выпуска	
		рублей	купюр *
Политический центр	с 28.12.1919 по 20.01.1920 гг.	404 040 000	404 040
ВРК	с 21.01.1920 г. по 17.02.1920 г.	600 443 000	600 443
<b>ИТОГО</b>	с 28.12.1919 по 17.02.1920 гг.	1 004 483 000	1 004 483

**Таблица 2.** Сведения о сдаче ЭЗГБ в Иркутске краткосрочных обязательств Государственного казначейства номиналом 1000 рублей за период работы с 28 декабря 1919 г. по 17 февраля 1920 г.

**Источник:** ГА РФ. Ф. Р-1584. Оп. 1. Д. 2. Л. 27, 27об., 29, 29об., 36, 37.

\* Подсчёт авторов.

ВРК – Иркутский военно-революционный комитет

Согласно имеющимся у нас сведениям о расходе бумаги Экспедицией заготовления государственных бумаг при печатании «сибирских» денег из одного технологического листа получалось 28 тысячерублёвых купюр. Как и для всех краткос-

<sup>9</sup> ГА РФ. Ф. Р-1584. Оп. 1. Д. 2. Л. 3, 4.

<sup>10</sup> Сибирь в период Гражданской войны. Кемерово, 1995. С. 29.

<sup>11</sup> ГА РФ. Ф. Р-1584. Оп. 1. Д. 2. Л. 5, 6.

<sup>12</sup> Míxa Miroslav. Ruské peníze tištěné čs. vojskou litografii. Praha, 1983.

<sup>13</sup> Семёнов Г. М. О себе. М., 2002. С. 200.

<sup>14</sup> Сахаров К. В. Белая Сибирь. 1918-1920. Мюнхен, 1923. С. 233-235.



Рис. 7. Фальшивая бона Вида серии X, Тип ДО-Кх, серия Б № 78439 Февраль 1919 г.

рочных обязательств Государственного казначейства крупных номиналов, для печатания тысячерублёвых купюр использовалась импортная японская бумага<sup>15</sup>.

В большинстве каталогов по бонистике «сибирские» краткосрочные обязательства Государственного казначейства номиналом 1000 рублей делятся по обозначенным на них срокам /месяцам (с октября 1918 г. по июнь 1919 г.), иногда с разбиением внутри месяца по каким-либо дополнителным внешним признакам.

При самом общем анализе рассматриваемых бон, по обозначенным на них литерным сериям без привязки к месяцам, можно выделить следующие **Виды серии**: **Б/С** (нет серии), **X**, **XX** (для конкретных серий **X** обозначает одну из использованных в этих целях букв алфавита).

Горизонтальные надписи на русском языке будем далее называть **основным текстом**.

На бонах месяц на русском языке указан трижды: в самой верхней строке, в основном тексте на боне (3-я строка) и в нижней части бонны в строке после подписей. После месяца во всех случаях указан год: в первых двух случаях это год выплаты по обязательству, а в строке внизу — год выпуска, именно его мы и указываем дальше в тексте при описании бон. Так как в одном месяце могут быть бонны с разным написанием заглавной буквы в наименовании месяца, то иногда в каталогах указывают разновидности по первой букве месяца — «**украшенная**»/«**с завитушками**» или без них — «**простая**».

Как было отмечено выше, тысячерублёвые обязательства с датой **Октябрь 1918 г.** выпускались **Временным Сибирским правительством** (будем сокращённо называть бонны этого типа **КОГКС**) и имели наименование:

**5% краткосрочное обязательство Государственного Казначейства Сибири.**

На всех бонах этого типа в разделе подписей стоит:

Директор Отдела Государственного Казначейства Сибири

Вариантов по содержанию в основном тексте на бонах **КОГКС** не было.

Бонны с датами **Декабрь 1918 г. – Июнь 1919 г.** (были пропуски в месяцах) выпускались **Российским правительством адмирала**

**Колчака** (будем сокращённо называть бонны этого типа **КОГК**) и имели наименование:

**5% краткосрочное обязательство Государственного Казначейства.**

По варианту текста в разделе подписей (после слова Директоръ) можно выделить следующие варианты:

Директоръ Отдела Государственного Казначейства — обозначим этот вариант «**ДО**».

Директоръ Департамента Государственного Казначейства — обозначим этот вариант «**ДД**».

На всех бонах **КОГК** в основном тексте в четвёртой строке (с указанием номинала прописью) в окончаниях могут быть варианты:

**Банкъ, его Конторахъ** — обозначим этот вариант «**Кх**».

**Банкъ, его Конто** — обозначим этот вариант «**Ко**» (**Конто-**, если есть знак переноса, тогда «**Ко-**»).

На бонах **КОГК** были обнаружены следующие сочетания **Вариантов подписей** и **Вариантов в основном тексте** (используя вышевведённые сокращения):

**ДО-Ко, ДО-Кх, ДД-Ко-, ДД-Кх.**

Будем в дальнейшем называть эти сочетания **Типами клише** или просто **Типами**.

По дошедшим до нашего времени «сибирским» тысячерублёвым краткосрочным обязательствам, нами в данной статье была принята попытка произвести их классификацию **в разрезе месяцев по критерию Вид серии** (следует заметить, что в одном месяце могут быть одновременно бонны разных видов серии), **установление списков конкретных литерных серий** для каждого месяца по **Видам серии** и для каждого соотношения **Вид серии/Тип** внутри месяца. Следом внутри этих списков серий (в каждом месяце) выделяются (если они есть) подвиды по каким-либо признакам. Для максимальной достоверности при работе над публикацией нами учитывались только данные на основе «**живых**» бон или сканов/фото бон из самых разнообразных источников.

На основании такой классификации сделаем попытку показать, что зная о боне **лишь её конкретную серию** (или отсутствие серии) можно однозначно определить срок /месяц на боне и её базовые признаки, а также возможные варианты по другим признакам.

Сначала рассмотрим общие характеристики бон номиналом **1000** рублей и попытаемся определить те из них, что могут служить основой для выделения по ним каких-то конкретных подмножеств серий внутри **Видов серии** или **Типов**.

«**Сибирские**» краткосрочные обязательства Государственного казначейства номиналом **1000** рублей печатались на бумаге без водяных знаков, бумага использовалась по качеству самая разная: толстая от рыхловатой до плотной пощённой, тонкая. На ряде бон (автором попадались такие бонны только за **Июнь**) бумага, это хорошо видно при просмотре над источником света, имеет мелкосетчатую структуру, в каталогах часто обозначено, что это бумага типа «**верже**» (Рис. 2), она более тонкая по сравнению с другими использованными типами бумаги и бонны на этой бумаге часто имеют мелкие отверстия, как от прокола тонкой иглой. Зависимости между типом бумаги и **Видами серий** или **Типами** не обнаружено.

Цвет фона лицевой стороны на бонах — для **КОГКС** оттенки коричневого, для **КОГК** оттенки жёлтого с очень большой вариацией: от светло-жёлтого до тёмного, в **Июне**, по сравнению с другими месяцами, вариантов по цвету больше: попадают и с коричневыми оттенками. Фоновый рисунок на лицевой стороне «**большие цветы**» с контурами из оттенков зелёного — он хорошо виден на **Рис. 1.** и **Рис. 3.** Поверх фонового рисунка на лицевой стороне есть защитная сетка из тонких переплетённых линий (**Рис. 3.**), которые иногда очень слабо видны на бонах. Защитная сетка на оборотной стороне бон приведена на **Рис. 4.**

Зависимости между типом бумаги или цветовыми оттенками фона и **Видами серий** (конкретными литерными сериями) или **Типами** не обнаружено.

Для **КОГКС** размер бон колеблется от **322** до **324** миллиметров в длину и от **121** до **124** миллиметров в ширину. Для **КОГК** размер бон колеблется от **229** до **235** миллиметров в длину и от **90** до **94** миллиметров в ширину (измерения приведены по бонам, имевшимся в рассмотрении у авторов — как из их коллекций, так и доступных для измерений коллекций коллег).

Рассмотрим теперь более внимательно лицевую сторону бон. То, что изображено на ней, можно разделить на несколько частей.

Если рассортировать бонны по мелким отличиям, тем более используя увеличительную оптику с очень большим разрешением, линейки или какие-либо другие приборы, то можно обнаружить достаточно большое количество разновидностей по разным элементам на бонах (к примеру, на **Рис. 6.** хорошо видно, что у всех трёх бон, две из них одного **Типа** и месяца, разное расстояние между левыми и правыми вертикальными строками), поэтому **было решено остановиться только на достаточно хорошо визуально определяемых признаках:**

**Во-первых**, это находящийся в левой части всех бон вертикально-ориентированный рисунок из переплетённых линий с двуглавым орлом в центре (при использовании в тексте будем называть его «**Картуш**»). Левее **Картуша** расположено вертикальное изображение номинала бонны цифрами одного цвета с **Картушем**. Того же цвета знак

<sup>15</sup> Подсчёт авторов по: ГА РФ. Ф. Р-1584. Оп. 1. Д. 2. Л. 11; Д. 5. Л. 146б.

№ и области штриховки для номера бон и номинала в правом верхнем углу бон. Цвет всех перечисленных элементов – варианты **коричневого от светлого до тёмного**. Учитывая, что вышеперечисленные элементы относительно друг друга имеют строго одинаковое расположение и общий цвет, очевидно, то, что они наносились на бумагу на одном этапе. Назовём бумагу с фоном (независимо от его цвета) и нанесёнными на неё этими элементами словом **“Бланк”**.

**Во-вторых**, это текстовая информация, которая наносилась на готовый **Бланк**. Цвет текста на всех бонах **чёрный**. Сам текст на бонах начинается двумя вертикальными строками на французском языке слева (справа после **Картуша**) и заканчивается двумя вертикальными строками на английском языке справа, а между этими вертикальными строками на французском и английском языках расположена горизонтально текстовая информация на русском языке (использован вариант алфавита, существовавший до **1918 г.**). Для целей анализа будем рассматривать на бонах элементы (или части этих элементов) вышеупомянутой текстовой информации (их написание) исключив упоминания на конкретный месяц в тексте.

Выше мы уже выделили варианты по наиболее явным различиям в основном тексте на бонах и назвали эти варианты **Типами**. Следующим этапом была сделана попытка выделить по каким-либо признакам устойчивые варианты внутри **Типов**. Было проведено исследование **“по точкам”** – на бонах в конце текста в двух левых и двух правых вертикальных строках **“точка”** может стоять или отсутствовать, ещё одна **“точка”** может быть или нет в правом верхнем углу после обозначения номинала **“Руб. 1000”**. То есть всего пять **“точек”**, для определения наличия / отсутствия которых на бонах, достаточно хороших сканов. Иногда в общении с коллегами или на форумах высказывалась идея, что разные комбинации из **“точек”** для разных месяцев или **Типов** служили своеобразной защитой бон от подделок, вернее одним из способов выявления подделок по неверным вариантам **“точек”**. В процессе исследования, примерно по 1200 **“живым”** бонам и **качественным** сканам (чтобы быть полностью уверенными), были выделены варианты сочетаний из 5 **“точек”** по их наличию / отсутствию на бонах и сделана попытка связать эти варианты с **Видами серий** или **Типами**. Введём для точек обозначения: **л1, л2, п1, п2, 1000** и представим результаты в виде **Таблицы 3** (ячейка сине-зелёного цвета – **“точка”** есть, ячейка пустая – **“точки”** нет).

В **Таблице 3** **красным** цветом обозначены серии бон для которых найдены одновременно разные варианты **“по точкам”**, **\*\*** – вариант, где бон

этой серии обнаружено больше, \* – бон данной серии с этим вариантом найден меньше. Боны **Март ДД-Кх: Б/С (нет серии)** на вариантах **4.** и **5.** попались примерно одинаково. На **Рис. 1.** и **Рис. 5.** хорошо видно, что боны серий **“А”** и **“БЕ”** имеют **Вар. 1. “по точкам”**.

Как видно из **Таблицы 3**, нет полностью однозначного соответствия между вариантами **“по точкам”** и **Видами серий, Типами** или даже **отдельными сериями**. То есть это просто разновидности клише. Разумеется, что могут быть найдены как **“дополнительные”** варианты разновидностей клише **“по точкам”**, так и боны других серий, кроме указанных, имеющие одновременно разные варианты клише. Соотношение **больше/меньше** по вариантам клише для бон серий, имеющих одновременно разные варианты **“по точкам”** также может измениться.

**В-третьих**, это литеры, обозначающие конкретную серию на бонах. Для обозначения серий использовались буквы русского алфавита (в его варианте с **1918 г.** – его отличие от современного в отсутствии буквы **Ё**). Цвет литер **чёрный**. Вопрос о том – печатались литеры серий вместе с основным текстом или доречатывались перед нумерацией, остаётся открытым, так как документальных данных по этому вопросу, пока не обнаружено. А при исследовании по бонам однозначного ответа нет: на бонах одних и тех же серий попадаются литеры серий с разным смещением относительно других элементов основного текста, литеры **Вида серии XX** попадаются напечатанными под углом, а не горизонтально. Вполне возможно, что использовались оба варианта. Литеры серий могут иметь разный размер, это хорошо видно на **Рис. 1.** и **Рис. 6.** Размер литер на бонах одной и той же серии одинаков. Конкретные размеры по высоте литер серии в разрезе **Вида серий** или отдельных серий приведены ниже.

**В-четвёртых**, это непосредственно номера бон, нумерация производилась на самом последнем этапе, каждая бона получала свой индивидуальный номер внутри обозначенной на ней литерной серии. В каждой конкретной серии нумерация начиналась сначала. Для нумерации бон использовалось от **4-х** до **5** цифр для **КОГКС** и от **4-х** до **5** (в **Июне** до **6**) цифр для **КОГК** (для маленьких номеров впереди были **0**), применялось несколько типоразмеров цифр. На известных Образцах **КОГКС 1000 р, Октябрь 1918 г.** приведено 2 типоразмера цифр для нумерации, на Образце **КОГК 1000р.**, серия **В Январь 1919 г.** приведено 5 типоразмеров цифр. Зависимости между использованными типоразмерами цифр и **Видами серий/Типами** или конкретными литерами серий не обнаружено, так как даже на бонах с одной и той же литерной серией встречаются разные типораз-

меры цифр. Пример разных типоразмеров цифр номера приведён на **Рис. 1.** и **Рис. 6.**

В результате проведения классификации по месяцам в разрезе по **Видам серий** можно сделать следующие выводы:

Для бон **КОГКС**, которые выпускались в **Октябре 1918 г.**, связи с бонами **КОГК** в рамках проводимой в статье классификации нет – в **Октябре** все боны были без серии, других размера и типа клише.

Приведём дополнительные сведения для бон типа **КОГКС**:

- известны Образцы **1000р. Октябрь**, на них **2** типоразмера для номера и надпечатка **«ОБРАЗЕЦ»**, кроме того на одной из этих бон рукописная надпись **«Образец»** красного цвета
- из трёх упоминаний месяца на бонах первые два имеют одно написание заглавной буквы **“О”**, а третье(внизу) другое.
- известна бона **1000р. Октябрь без номера**
- известна бона **1000р. Октябрь без номера** с надпечаткой **Иркутской ЗЗГБ**
- известна фальшивая бона **1000р. Октябрь**

Рассмотрим теперь результаты проведенного анализа для бон типа **КОГК**.

Внутри каждого **Вида серии** существует сквозная упорядоченность литер серий **“по возрастанию”** в алфавитном порядке для всех месяцев, где боны этого **Вида серии** есть Повторений одной и той же серии внутри одного **Вида серии** в разных месяцах не обнаружено.

Боны **Вида серии Б/С (нет серии)** выпускались со сроком **Март 1919г.** Следует отметить, что все боны этого **Вида серии в пределах своего месяца** имеют один и тот же вариант **Типа ДД-Кх** – такой же **Тип** имеет ряд Мартовских серий **Вида серии XX** и поэтому в **Таблице 4** боны **Б/С (нет серии)** указаны в одном столбце (**Март**) с бонами **Вида серии XX**.

Боны **Вида серии X** выпускались со сроками **с Декабря по Март**, без пропусков по месяцам. Литеры на бонах могут быть в диапазоне от **«А»** до **«У»** (изменение серий шло в алфавитном порядке, на данный момент в этом диапазоне неизвестны боны с сериями **«Р»**, **«С»**, **«Т»**). Все Декабрьские, Январские и Мартовские боны этого **Вида серии X** относятся к **Типу ДО-Ко**, в **Феврале** есть боны двух **Типов: ДО-Ко** и **ДО-Кх**. Февральские серии **Ж, З, К, Л (Тип: ДО-Кх)** имеют высоту литер серии **3 мм**, все остальные боны **Вида серии X** имеют высоту литер **4 мм** – **Рис. 1.** и **Рис. 6.**, из-за “особенностей” написания полностью литеры серии **Д – 5 мм**, серии **Й – 6 мм**.

Боны **Вида серии XX** выпускались со сроками **Март** и **Июнь**, литеры на бонах могут быть в диапазонах от **«АА»** до **«АШ»** и от **«БА»** до **«БИ»** (изменение серии в диапазонах по второй букве русского алфавита без пропусков). В **Марте** есть боны двух **Типов: ДД-Ко-** и **ДД-Кх**. На всех Июньских бонах **Тип ДД-Ко-**. Мартовские серии имеют высоту литер серии **3мм** – **Рис. 1.**, Июньские боны имеют высоту литер от **3.2 мм** до **3.5 мм** – **Рис. 5.**

Известны в достаточно большом количестве **Июньские** боны разных серий, на которых отсутствует номер, одна из таких бон приведена на **Рис. 5.** Конкретные серии бон без номеров, из-

Таблица 3

	л1	л2	п1	п2	1000	Примечание
Вар. 1						Декабрь и Январь (X, ДО-Ко: Все), Февраль (X, ДО-Ко: И, Й, П-в.2 и X, ДО-Ко: М*, О*-в.3), Март (XX, ДД-Ко: АГ, АД), Июнь (XX, ДО-Ко: Все)
Вар. 2						Февраль (X, ДО-Кх: Ж, З, К**, Л-в.1)
Вар. 3						Февраль (X, ДО-Ко: М**, Н, О**, П-в.3), Март (X, ДО-Ко: У)
Вар. 4						Март (ДД-Кх: Б/С*(нет серии) и XX: АА, АБ, АВ**)
Вар. 5						Март (ДД-Кх: Б/С*(нет серии) и XX: АВ*)
Вар. 6						Февраль (X, ДО-Кх: К*-в.1)

вестные на данный момент, приведены в **Таблице 4**. Пока неизвестно кем были напечатаны эти бонны: Российским правительством адмирала Колчака, Политическим центром или Иркутским военно-революционным комитетом (не исключается вариант их печати и чехословацкими легионерами), также как нет достоверных сведений о выпуске их в обращение. Обращает на себя внимание то, что большинство этих бонн без всяких следов пребывания в обращении и многие из них по разным признакам можно отнести к бракованным (плохое качество печати, смещения разного типа), бона на **Рис. 5** имеет значительное смещение при печати основного текста: в правом верхнем углу текст «1000 руб» полностью не попал в предназначенную для него заштрихованную область. Многие бонны без номера напечатаны на бумаге типа «верже» – **Рис. 2**.

При проведении классификации по **Видам серий** выяснилось, что написание месяцев для каждого **Вида серии** своё, внутри одного **Вида серии** и **Месяца** написание месяца одинаково, за исключением бонн в **Феврале** для **Вида серии X**: в нём выявлено три варианта написания месяца (**Рис. 6**). На одной конкретной бонне все три упоминания месяца имеют одинаковое написание.

В **Таблице 4** приведены обобщённые результаты классификации по критерию **Вид серии / Тип** в разрезе **Сроков/месяцев** выпуска. **Таблица 4** построена таким образом, чтобы в столбце с названием месяца сразу можно было по **вертикали** увидеть бонны всех **Видов серий** и **конкретных литерных серий** в этом месяце. В оглавлении столбца указан **Тип по умолчанию** для бонн этого месяца и **Вида серии**, если в этом месяце были бонны разных **Типов**, то в строке с конкретными литерными сериями указан **Тип** для них. Также для наглядности приведены написание месяцев для каждого **Вида серии** (для **Февральских** бонн дополнительно указан вариант заглавной буквы для конкретных серий). **Таким образом**, из таблицы это хорошо видно, зная о бонне только её конкретную литерную серию сразу можно определить: **Срок/месяц** выпуска, **Тип**, вариант размера по высоте литер серии бонны, вариант написания месяца или, если нужна бона определённого **Вида серии** или **Типа** и **Срока**, сразу можно определить диапазон серий для поиска.

Известны фальшивые бонны за все месяцы выпуска **КОГК**, а также в фотокопии фальшивые **1000 р. Май** серии **X**. Часть фальшивых бонн легко определяется без всякого анализа, так как литерная серия на них или **Тип** не соответствует по **Таблице 4** месяцу выпуска для этой серии или **Виду серии** или **Типу**, к примеру, на **Рис. 7** приведены фальшивые **1000 р. Февраль 1919 г.** серии **Б**, но серия **Б** относится к **Декабрю 1918 г.**! Кроме того на этой бонне обнаружены грубые ошибки в надписях в левых и правых вертикальных строках (слева вместо «roubles» стоит «ir ouble», справа вместо «ONE» стоит «ONF», есть и другие ошибки). Следует отметить, что по **Виду серии X**, **Типу ДО-Кх** и варианту написания месяца **v.1** по **Таблице 4** эта «бона» соответствует реальным **Февральским** бонам серий **Ж, З, К, Л** и имеет тот же **Вар. 1. «по точкам»** (**Таблица 3**). Иногда у фальшивых бонн защитная сетка на оборотной

(Таблица 4)

**Вид серии: Однолитерная вид X**

Декабрь	Январь	Февраль	Март
ДО-Ко	ДО-Ко	ДО-Ко	ДО-Ко
А, Б	В, Г	Ж,З-ДО-Кх(v.1)	[Р, С, Т]
	Д, Е	И, Й(v.2)	У
		К,Л-ДО-Кх(v.1)	v.1
		М, Н, О(v.3)	v.2
		П(v.2), П(v.3)	v.3

*Омск, 1 Декабря 1918 г.*  
*Омск, 1 Января 1919 г.*  
*Омск, 1 Февраля 1919 г.*  
*Омск, 1 Февраля 1919 г.*  
*Омск, 1 Февраля 1919 г.*  
*Омск, 1 Марта 1919 г.*

**Прим.** На февральских бонах обнаружено три варианта написания месяца, после букв серии в скобках указаны найденные на них варианты



**Вид серии: Двухлитерная вида XX и Без серии Б/С**

Март	Июнь
ДД-Кх	ДД-Ко-
Б/С	АЕ*, АЖ, АЗ*, АИ, АК, АЛ*
АА, АБ	АМ, АН, АО, АП, АР, АС, АТ
АВ	АУ, АФ*, АХ*, АЦ, АЧ, АШ
АГ - ДД-Ко-	БА*, ББ*, БВ*, БГ*, БД, БЕ*
АД - ДД-Ко-	БЖ*, БЗ*, БИ

Общие примечания:

1. Если серия в таблице представлена в виде **XX\***, то это значит, что для данной серии найдена как сама бона, так и бланк - есть серия, но отсутствует номер.
2. В [ ] указаны не найденные пока серии (они д.б. по алфавиту)
3. Номера у всех **Видов серий** и **Типов** состоят из 4-х или 5-ти цифр, в июне от 4-х до 6-ти цифр. Есть несколько разных типоразмеров цифр используемых для нумерации.
4. Есть бона **1000р. Январь** серии **В** с надпечаткой «ОБРАЗЕЦ» и с 5-ю различными типами шрифтов номера на ней
5. Высота литер на бонах серий **Ж, З, К, Л (Февраль)** и на всех **Мартовских** бонах **Вида серии XX - 3мм**, на всех остальных бонах **Вида серии X - 4мм (Д - 5 мм, Й - 6 мм)**, на **Июньских** бонах от 3.2 мм до 3.5 мм.

стороне очень сильно отличается от приведённой на **Рис. 4**.

Иногда к эмиссии колчаковского правительства ошибочно относят краткосрочные обязательства Государственного казначейства номиналом **1000** рублей с датой «1 октября 1919 г.», но это хорошо известные коллекционерам и специалистам по бонистике **КОГК** выпущенные на рубеже **1919-1920 гг.** местной властью через Владивостокское отделение Государственного банка.

Внешне эти бонны очень похожи на «обычные» «сибирские» **1000** рублей, их можно классифицировать как тип **ДД-Ко-**. Но все эти бонны, кроме даты «1 октября 1919 г.», имеют ещё два очень существенных отличия: серии вида **X-X** (такого вида серий на колчаковках не было) и водяной знак типа «орёл в ромбе», как на бонах выпущенных в феврале-августе 1920 г. Читинским отделением Государственного банка по указанию атамана Г. М. Семёнова. Следует отметить, что цвет литер серии на этих бонах совпадает с цветом картуша. Номера на таких бонах состоят из 6-ти цифр, известны бонны серий **А-Д, А-Е, А-Ж, А-З, А-И, А-К, А-Л, А-М, А-Н, А-О**.

Увидеть изображения всех бонн по **Видам серий** и **Типам** в разрезе месяцев выпуска, а также упомянутые в статье образцы **1000 р.**, бракованные бонны, а также **фальшивые бонны** самого разного качества изготовления можно в интернет-каталоге открытого доступа по ссылкам:

- [http://www.fox-notes.ru/img\\_rus/k11\\_2\\_sibirien.htm](http://www.fox-notes.ru/img_rus/k11_2_sibirien.htm)
- [http://www.fox-notes.ru/img\\_rus/k11\\_3\\_kolchak.htm](http://www.fox-notes.ru/img_rus/k11_3_kolchak.htm)

[http://www.fox-notes.ru/img\\_rus/k11\\_3\\_kolchak\\_FA.htm](http://www.fox-notes.ru/img_rus/k11_3_kolchak_FA.htm).

Данные приведённые в таблицах 3 и 4 собирались в течение нескольких лет и составлены на основе личной коллекции **С. Блинова**, сканов/фото бонн из интернет-аукционов и интернет-каталогов изображений бонн, фотографий из печатных изданий, а также сканов бонн из личных коллекций, любезно предоставленными коллегами в личной переписке и на форуме сайта [www.fox-notes.ru](http://www.fox-notes.ru). Авторы выражают огромную благодарность всем коллегам, принимавшим активное участие в обсуждении поднятых в статье вопросов.

Естественно, что обобщённые результаты, хотя и основываются на достаточно солидной, по нашему мнению, базе источников, но их всё же нельзя считать окончательными, так как в коллекциях могут быть обнаружены ранее не публиковавшиеся экземпляры с неучтёнными в данной статье разновидностями.

Авторы заранее очень благодарны всем, кто сможет дополнить и уточнить вышеприведённые данные, и надеются на помощь в завершении данной статистики. С вопросами и дополнениями просьба обращаться по электронной почте.

**Сергей Блинов,**  
**коллекционер-исследователь (Томск)**  
**e-mail: bs-k@mail.ru**  
**Дмитрий Петин,**  
**кандидат исторических наук (Омск)**  
**e-mail: dimario86@rambler.ru**